НАРОДНЫЕ НОВОСТИ

МО НАРОДНЫЙ

№ 12 (185) 13.10.2023

С ДНЕМ УЧИТЕЛЯ, ДОРОГИЕ ПЕДАГОГИ!

Дорогие учителя!
5 октября – светлый и радостный праздник – День учителя!

Знания – самое ценное на Земле, и тот, кто их несет и передает новым поколениям, выполняет наиважнейшую миссию. И я поздравляю вас с вашим профессиональным праздником. Хочу пожелать, чтобы работа приносила плоды, благодарность и удовольствие, а новые задачи всегда вдохновляли. Чтобы, кроме работы, был интересный отдых, душевное общение и яркие впечатления от жизни. Желаю здоровья, счастья, уважения и любви! С Днем учителя!

Депутат ЗакСа, фракция «ЕДИНАЯ РОССИЯ», Председатель постоянной комиссии по образованию, культуре и науке Ю.В. Авдеев

Уважаемые учителя и ветераны педагогического труда! От всего сердца поздравляем вас с Днем учителя!

Образование держится на творческих и неравнодушных людях. Именно вы раскрываете заложенные в детях способности и таланты, помогаете найти свой правильный путь. Это особенно важно сейчас, когда в нашей стране набирают силу процессы модернизации экономики, активно внедряются информационные технологии. Нужны новые, современные знания, новые идеи, основанные на самых передовых достижениях науки. Успех во многом зависит от учителя, его знаний и опыта. От избравшего эту жизненную стезю требуется не только отличное выполнение своих профессиональных обязанностей, но и наличие высоких душевных качеств, позволяющих воспитывать юношество в духе истинного патриотизма.

Особые слова признательности ветеранам педагогического труда, которые внесли неоценимый вклад в развитие системы образования и которые являются ярким примером для молодого поколения.

Уважаемые учителя! Низкий вам поклон за ваш нелегкий труд! Желаем вам дальнейших успехов на профессиональном поприще, благополучия, крепкого здоровья, благодарных и целеустремленных учеников!

С уважением,
глава МО МО Народный В.В. Бушин,
депутаты МС МО МО Народный,
глава местной администрации
МО МО Народный И.В. Сучилин

МЕРОПРИЯТИЯ

ОТПРАЗДНОВАЛИ ДЕНЬ ПОЖИЛОГО ЧЕЛОВЕКА

В осеннем календаре есть необычная дата, когда сердце переполняется чувством глубокой признательности, когда хочется говорить слова благодарности, быть особенно чуткими и внимательными к людям, – это День уважения людей старшего поколения. Ведь именно пожилые люди учат новое поколение милосердию, умению достойно жить, не теряя веры в лучшее, терпению.

1 октября ежегодно мы все отмечаем Международный день пожилого человека. К этому празднику муниципалитет приурочил культурное мероприятие – посещение 3 октября жителями округа спектакля «Идеальная жена». Зрители очень тепло встречали исполнителей – известных российских актеров театра и кино: Марию Порошину, Сергея Дорогова, Андрея Кайкова, Любовь Тихомирову, Илью Древнова, Екатерину Вуличенко, Дмитрия Прокофьева.

Комедия заставила от души посмеяться и дам, пришедших на спектакль, и их кавалеров. Ведь столько совпадений, случившихся с героями в один-единственный вечер, в жизни просто не может произойти!

Еще раз от всего сердца поздравляем жителей нашего округа старшего поколения с Днем пожилых людей – праздником мудрости и добра! Желаем всем доброго здоровья, бодрости духа, долгих счастливых лет и неугасающего интереса к жизни, тепла, любви и внимания со стороны родных и близких!

Глава МО МО Народный В.В. Бушин,
депутаты МС МО МО Народный,
глава местной администрации
МО МО Народный И.В. Сучилин

БЛАГОУСТРОЙСТВО

ШАГИ К КОМФОРТНОЙ ЖИЗНИ

В муниципальном образовании Народный подходит к концу сезон благоустройства.

Местная администрация МО Народный уделяет большое внимание решению вопроса благоустройства территории, напрямую влияющего на качество жизни и комфортность городской среды в нашем муниципальном образовании.

В 2023 году за счет средств местного бюджета МО Народный проведены работы по размещению асфальтового покрытия, предназначенного для кратковременного и длительного хранения индивидуального автотранспорта на внутриквартальной территории по адресу: ул. Тельмана, 43, к. 3, общей площадью – 113,4 кв. м.

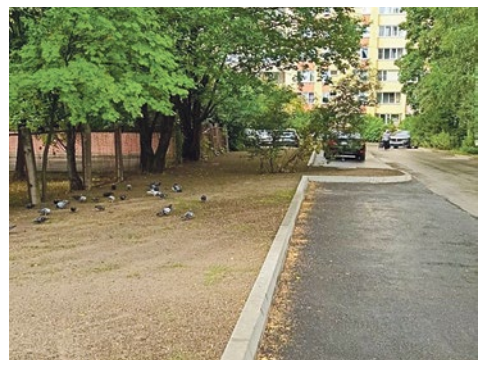

113,4 КВ. М
мест стоянок автотранспорта заасфальтировано по адресу: ул. Тельмана, 43, к. 3

ОФИЦИАЛЬНО

МЕСТНАЯ АДМИНИСТРАЦИЯ
ВНУТРИГОРОДСКОГО МУНИЦИПАЛЬНОГО ОБРАЗОВАНИЯ ГОРОДА
ФЕДЕРАЛЬНОГО ЗНАЧЕНИЯ САНКТ-ПЕТЕРБУРГА
МУНИЦИПАЛЬНЫЙ ОКРУГ НАРОДНЫЙ
ул. Новоселов, 5а, Санкт-Петербург, 193079, телефон: (812) 539-27-91
e-mail: admin@monaro.ru, monaro.ru

ПОСТАНОВЛЕНИЕ
11 октября 2023 года № 87/01-08

Об утверждении Положения об участии в реализации мер по профилактике дорожно-транспортного травматизма на территории внутригородского муниципального образования города федерального значения Санкт-Петербурга муниципальный округ Народный, включая размещение, содержание и ремонт искусственных неровностей на внутриквартальных проездах

В соответствии с Законом Санкт-Петербурга от 23.09.2009 № 420–79 «Об организации местного самоуправления в Санкт-Петербурге», Уставом внутригородского муниципального образования города федерального значения Санкт-Петербурга муниципальный округ Народный, постановляю:

1. Утвердить Положение об участии в реализации мер по профилактике дорожно-транспортного травматизма на территории внутригородского муниципального образования города федерального значения Санкт-Петербурга муниципальный округ Народный, включая размещение, содержание и ремонт искусственных неровностей на внутриквартальных проездах согласно приложению к настоящему постановлению.
2. Настоящее постановление вступает в силу со дня его официального опубликования.
3. Контроль за исполнением настоящего постановления оставляю за собой.

Глава местной администрации
И. В. Сучилин

Приложение
к постановлению Местной администрации внутригородского муниципального образования города федерального значения Санкт-Петербурга муниципальный округ Народный от 11 октября 2023 года № 87/01-08

Положение об участии в реализации мер по профилактике дорожно-транспортного травматизма на территории внутригородского муниципального образования города федерального значения Санкт-Петербурга муниципальный округ Народный, включая размещение, содержание и ремонт искусственных неровностей на внутриквартальных проездах

Общие положения

1.1 Положение об участии в реализации мер по профилактике дорожно-транспортного травматизма на территории внутригородского муниципального образования города федерального значения Санкт-Петербурга муниципальный округ Народный, включая размещение, содержание и ремонт искусственных неровностей на внутриквартальных проездах (далее – Положение) определяет организационные основы осуществления местной администрацией внутригородского муниципального образования города федерального значения Санкт-Петербурга муниципальный округ Народный (далее – Местная администрация) мероприятий по реализации вопроса местного значения, установленного подпунктом 27 пункта 1 статьи 10 Закона Санкт-Петербурга от 23.09.2009 № 420–79 «Об организации местного самоуправления в Санкт-Петербурге» (далее – вопрос местного значения).

1.2. При планировании и осуществлении мероприятий по участию в реализации мер по профилактике дорожно-транспортного травматизма Местная администрация руководствуется федеральным законодательством, законодательством Санкт-Петербурга, муниципальными правовыми актами органов местного самоуправления МО МО Народный, настоящим Положением.

2. Реализация вопроса местного значения

2.1. Реализация вопроса местного значения осуществляется на основании утвержденной муниципальной программы на соответствующий финансовый год и плановый период.

2.2. Муниципальная программа формируется и исполняется Местной администрацией на основании предложений органов местного самоуправления МО МО Народный, органов государственной власти, предложений граждан и их объединений, поступивших в Местную администрацию.

2.3. Муниципальная программа по участию в реализации мер по профилактике дорожно-транспортного травматизма на территории внутригородского муниципального образования города федерального значения Санкт-Петербурга муниципальный округ Народный может включать в себя следующие мероприятия:

2.3.1. взаимодействие с органами государственной власти, правоохранительными и иными органами и организациями по вопросам профилактики дорожно-транспортного травматизма;

2.3.2. издание информационных, агитационных и иных материалов в целях воспитания грамотных и дисциплинированных участников дорожного движения;

2.3.3. организация и проведение тематических мероприятий, направленных на профилактику дорожно-транспортного травматизма;

2.3.4. размещение информации по профилактике дорожно-транспортного травматизма в официальном печатном издании и официальном сайте МО МО Народный, официальных страницах социальных сетей в информационно-телекоммуникационной сети «Интернет», информационных стендах МО МО Народный;

2.3.5. иные мероприятия, направленные на реализацию вопроса местного значения, не противоречащие действующему законодательству.

2.4. В целях реализации муниципальной программы Местная администрация заключает муниципальные контракты и договоры с организациями, привлекаемыми по результатам муниципальных закупок, проводимых в соответствии с Федеральным законом от 05 апреля 2013 года № 44-ФЗ «О контрактной системе в сфере закупок товаров, работ, услуг для обеспечения государственных и муниципальных нужд».

2.5. Финансирование мероприятий по исполнению вопроса местного значения осуществляется Местной администрацией за счет средств бюджета муниципального образования на соответствующий финансовый год и плановый период

3. Заключительные положения

3.1. Контроль за осуществлением настоящего Положения осуществляется в соответствии с действующим законодательством и Уставом муниципального образования.

3.2. Вопросы, не регулируемые настоящим Положением, разрешаются в соответствии с действующим законодательством, муниципальными правовыми актами органов местного самоуправления муниципального образования.

МЕСТНАЯ АДМИНИСТРАЦИЯ
ВНУТРИГОРОДСКОГО МУНИЦИПАЛЬНОГО ОБРАЗОВАНИЯ ГОРОДА
ФЕДЕРАЛЬНОГО ЗНАЧЕНИЯ САНКТ-ПЕТЕРБУРГА
МУНИЦИПАЛЬНЫЙ ОКРУГ НАРОДНЫЙ
ул. Новоселов, 5а, Санкт-Петербург, 193079, телефон: (812) 539-27-91
e-mail: admin@monaro.ru, monaro.ru

ПОСТАНОВЛЕНИЕ
12 октября2023 года № 88/01-08

Об утверждении перечня праздничных и памятных дат, местных праздников, традиций и обрядов во внутригородском муниципальном образовании города федерального значения Санкт-Петербурга муниципальный округ Народный на 2024 год и плановый период 2025–2026 годов

В соответствии с Законом Санкт-Петербурга от 23.09.2009 № 420–79 «Об организации местного самоуправления в Санкт-Петербурге», Законом Санкт-Петербурга от 26.10.2005 № 555–78 «О праздниках и памятных датах в Санкт-Петербурге», Уставом МО МО Народный, постановляю:

1. Утвердить Перечень международных, общепризнанных (традиционных) и общероссийских праздников и памятных дат, проведение мероприятий, связанных с которыми, может финансироваться за счет средств бюджета МО МО Народный в 2024 году и плановом периоде 2025–2026 годов:
   1.1. Новый год – 24 декабря –14 января;
   1.2. Рождество Христово –7 января;
   1.3. Масленица;
   1.4. Годовщина вывода советских войск из Афганистана – 15 февраля;
   1.5. День защитника Отечества – 23 февраля;
   1.6. Международный женский день – 8 марта;
   1.7. Православная Пасха – Светлое Христово Воскресение;
   1.8. Всемирный день здоровья – 7 апреля;
   1.9. Международный день освобождения узников фашистских лагерей – 11 апреля;
   1.10. День местного самоуправления – 21 апреля;
   1.11. Праздник Весны и Труда – 1 мая;
   1.12. День Победы советского народа в Великой Отечественной войне 1941–1945 годов – 9 мая;
   1.13. Международный день семьи – 15 мая;
   1.14. Международный день защиты детей – 1 июня;
   1.15. День России – 12 июня;
   1.16. День памяти и скорби – 22 июня;
   1.17. День молодежи – последняя суббота июня;
   1.18. День семьи, любви и верности – 8 июля;
   1.19. День физкультурника – вторая суббота августа;
   1.20. День Государственного флага Российской Федерации – 22 августа;
   1.21. День знаний – 1 сентября;
   1.22. Международный день пожилых людей – 1 октября;
   1.23. Международный день учителя – 5 октября;
   1.24. День народного единства – 4 ноября;
   1.25. День матери – последнее воскресенье ноября;
   1.26. День Неизвестного Солдата – 3 декабря;
   1.27. Международный день инвалидов – 3 декабря;
   1.28. День Конституции Российской Федерации – 12 декабря.
2. Утвердить Перечень праздников и памятных дат Санкт-Петербурга, проведение мероприятий, связанных с которыми, может финансироваться за счет средств бюджета МО МО Народный в 2024 году и плановом периоде 2025–2026 годов:
   2.1. День прорыва блокады Ленинграда – 18 января;
   2.2. День полного освобождения Ленинграда от фашистской блокады – 27 января;
   2.3. Праздник последнего звонка – 25 мая;
   2.4. День города – День основания Санкт-Петербурга – 27 мая;
   2.5. День памяти жертв блокады – 8 сентября;
   2.6. Праздник новогодней елки – 20 декабря – 10 января.
3. Настоящее постановление вступает в силу со дня его официального опубликования.
4. Контроль за исполнением настоящего постановления оставляю за собой.

Глава местной администрации
И. В. Сучилин

МУНИЦИПАЛЬНЫЙ СОВЕТ
ВНУТРИГОРОДСКОГО МУНИЦИПАЛЬНОГО ОБРАЗОВАНИЯ
ГОРОДА ФЕДЕРАЛЬНОГО ЗНАЧЕНИЯ САНКТ-ПЕТЕРБУРГА МУНИЦИПАЛЬНЫЙ ОКРУГ НАРОДНЫЙ
(МС МО МО НАРОДНЫЙ) (Шестой созыв)
193079, Санкт-Петербург, ул. Новоселов, д. 5а, тел/факс: 8 (812) 446-39-12

РЕШЕНИЕ № 29
Санкт-Петербург «11» октября 2023 года

О признании утратившим силу Положения «О порядке сдачи квалификационного экзамена муниципальными служащими органов местного самоуправления внутригородского Муниципального образования Муниципального округа № 53 Санкт-Петербурга

В соответствии с пунктом 4 статьи 7 Закона Санкт-Петербурга от 02.02.2000 № 53–8 «О регулировании отдельных вопросов муниципальной службы в Санкт-Петербурге», подпунктом 10 пункта 1 статьи 30 Устава внутригородского муниципального образования города федерального значения Санкт-Петербурга муниципальный округ Народный, принятого Решением Муниципального Совета муниципального образования Санкт-Петербурга муниципальный округ № 53 от 03.12.2013 года № 32 (с изменениями и дополнениями), муниципальный совет внутригородского муниципального образования города федерального значения Санкт-Петербурга муниципальный округ Народный

РЕШИЛ:

1. Признать утратившим силу Решение МС МО МО Народный от 15.09.2010 № 33 «Об утверждении Положения «О порядке сдачи квалификационного экзамена муниципальными служащими органов местного самоуправления внутригородского Муниципального образования Муниципального округа № 53 Санкт-Петербурга».
2. Настоящее решение вступает в силу после его официального опубликования.

Глава муниципального образования,
исполняющий полномочия председателя муниципального совета
В. В. Бушин

МУНИЦИПАЛЬНЫЙ СОВЕТ
ВНУТРИГОРОДСКОГО МУНИЦИПАЛЬНОГО ОБРАЗОВАНИЯ
ГОРОДА ФЕДЕРАЛЬНОГО ЗНАЧЕНИЯ САНКТ-ПЕТЕРБУРГА МУНИЦИПАЛЬНЫЙ ОКРУГ НАРОДНЫЙ
(МС МО МО НАРОДНЫЙ) (Шестой созыв)
193079, Санкт-Петербург, ул. Новоселов, д. 5а, тел/факс: 8 (812) 446-39-12

ПРОТОКОЛ ПУБЛИЧНЫХ СЛУШАНИЙ
по проекту Решения МС МО МО Народный «О внесении изменений в Устав МО МО Народный»

Место проведения: СПб, ул. Новоселов, д. 5а, зал заседаний МС МО МО Народный
Дата: 04 октября 2023 года
Время: 15–00
Инициатор проведения публичных слушаний: МС МО МО Народный (решение МС МО МО Народный от 23 августа 2023 года № 25).
Тема публичных слушаний: проект Решения МС МО МО Народный «О внесении изменений в Устав МО МО Народный».
Сведения о дате, месте и времени проведения публичных слушаний, рассматриваемый проект решения, информация о порядке учета предложений по проекту решения и участия граждан в обсуждении проекта решения «О внесении изменений в Устав МО МО Народный» (Решение муниципального совета от 23 августа 2023 года № 25 «О проведении публичных слушаний по проекту решения МС МО МО Народный «О внесении изменений в Устав МО МО Народный»), опубликованы в газете «Народные новости МО Народный» № 10 (183) от 25 августа 2023 года. Также данные документы и информация размещены на официальном сайте МО Народный и федеральной государственной информационной системе «Единый портал государственных и муниципальных услуг (функций)».

Цель проведения публичных слушаний:

- обеспечение открытости для общества и средств массовой информации процедур рассмотрения и принятия решений по проекту решения «О внесении изменений в Устав МО МО Народный»;
- информирование жителей МО МО Народный о внесении изменений в Устав МО МО Народный;
- выявление общественного мнения по теме публичных слушаний;
- влияние общественности на принятие решений органами местного самоуправления МО МО Народный;
- подготовка предложений и рекомендаций по проекту решения МС МО МО Народный
- «О внесении изменений в Устав МО МО Народный».

Присутствовали:

Председатель комиссии по организации и проведению публичных слушаний: Заместитель главы муниципального образования, исполняющего полномочия председателя муниципального совета	Иманов Э.С.
Член комиссии по организации и проведению публичных слушаний: Глава местной администрации МО МО Народный	Сучилин И.В.
Секретарь комиссии по организации и проведению публичных слушаний: Руководитель структурного подразделения муниципального совета	Соловьева Т.В.
Жители МО МО Народный	12 человек
Всего присутствовало	15 человек

Учитывая рекомендации, закрепленные постановлением Правительства Санкт-Петербурга от 13 марта 2020 г. № 121 «О мерах по противодействию распространению в Санкт-Петербурге новой коронавирусной инфекции (COVID-19)», обеспечена возможность использования сотрудниками органов местного самоуправления и жителями МО МО Народный, присутствующими на публичных слушаниях, средств индивидуальной защиты органов дыхания.
Открывает и ведет публичные слушания председатель комиссии по организации и проведению публичных слушаний Иманов Э.С.
Протокол публичных слушаний ведет секретарь комиссии по организации и проведению публичных слушаний Соловьева Т.В.
Присутствующим была предоставлена возможность дополнительно ознакомиться с проектом Решения МС МО МО Народный, вынесенного на публичные слушания.

СЛУШАЛИ:

1. **Иманова Э. С.**, который согласно Положению о порядке организации и проведения публичных слушаний во внутригородском муниципальном образовании Санкт-Петербурга муниципальный округ Народный, утвержденному Решением МС МО МО Народный от 17 мая 2017 года № 16, огласил тему публичных слушаний, установил время для выступлений:
   - выступление докладчика по представлению проекта – до 10 минут,
   - выступление граждан – до 5 минут (на 1 человека),
   - доведение справочной информации – до 2 минут.

Замечаний и возражений по предложенной процедуре присутствующими высказано не было.
Председатель комиссии сообщил, что в адрес МС МО МО Народный предложений, замечаний по проекту решения «О внесении изменений в Устав МО МО Народный», а также заявки на выступления на публичных слушаниях от граждан, организаций не поступали.

2. **Секретарь комиссии Соловьева Т.В.** доложила о проекте решения МС МО МО Народный «О внесении изменений в Устав МО МО Народный», разработанного с целью приведения устава МО МО Народный (далее – Устав) в соответствие с действующим законодательством, с учетом предложений прокуратуры Невского района Санкт-Петербурга, а также с целью урегулирования ряда организационно-правовых вопросов, изложила суть основных вносимых изменений. В частности:

1) Пункт 3 статьи 26 Устава приводится в соответствие с частью 4 статьи 34 Федерального закона от 6 октября 2003 г. № 131-ФЗ «Об общих принципах организации местного самоуправления в Российской Федерации» (далее – Федеральный закон): Участие органов государственной власти и их должностных лиц в формировании органов местного самоуправления, назначении на должность и освобождении от должности должностных лиц местного самоуправления допускается только в случаях и порядке, установленных Федеральным законом.
2) Пункт 9 статьи 31 Устава предлагается изложить в новой редакции в соответствии с ч. 3 ст. 43 Федерального закона.
3) Пункт 6 статьи 34, регламентирующий начало исполнения полномочий главы муниципального образования, приводится в соответствие с абзацем вторым части 3 статьи 40 Федерального закона.
4) В соответствии с Федеральным законом от 10 июля 2023 года № 286-ФЗ и предложением прокуратуры Невского района Санкт-Петербурга от 01.09.2023 № 07–13–2023/51п статьи 35, 37, 38 и 43 Устава дополняются пунктами, устанавливающими случаи освобождения должностных лиц органов местного самоуправления, депутатов муниципального совета от

ответственности за несоблюдение ограничений и запретов, требований о предотвращении или об урегулировании конфликта интересов и неисполнении обязанностей, установленных федеральным законодательством в целях противодействия коррупции.

5) Статья 58 Устава приводится в соответствие с частями 3 и 6 статьи 43 Федерального закона.
6) Согласно Постановлению Конституционного Суда РФ от 27 мая 2021 г. № 23-П, предложению прокуратуры Невского района Санкт-Петербурга от 23 июня 2023 г. № 07–13–2023/32п статья 60 Устава приводится в соответствие с нормами Федерального закона: муниципальные нормативные правовые акты вступают в силу после их официального опубликования.
7) Пункты 1, 6 и 7 статьи 68 Устава приводятся в соответствие с нормами федерального законодательства (ст. 15 Бюджетного кодекса РФ, п. 2 ст. 53 и ст. 55 Федерального закона).
8) Абзац второй пункта 1 статьи 69 предлагается к исключению как несоответствующий статье 8 Бюджетного кодекса РФ.
9) Статью 70 Устава о доходах местного бюджета предлагается изложить в новой редакции в соответствии со статьями 41 и 47 Бюджетного кодекса РФ.
10) Вопросы к докладчику не поступали.

3. **Иманов Э.С.** предложил участникам публичных слушаний приступить к обсуждению проекта МС МО МО Народный «О внесении изменений в Устав МО МО Народный».

Проходит обсуждение.

Изучив проект решения, вынесенный на публичные слушания, и заслушав выступление докладчика, жители выразили положительный отзыв об обсуждаемом проекте решения.
Председатель комиссии поставил вопрос на открытое голосование: одобрить проект Решения МС МО МО Народный «О внесении изменений в Устав МО МО Народный» и рекомендовать к принятию на заседании МС МО МО Народный.

Голосовали: «за» – 12, «против» – 0, «воздержались» – 0

РЕШИЛИ:
Одобрить проект Решения МС МО МО Народный «О внесении изменений в Устав МО МО Народный» и рекомендовать к принятию на заседании МС МО МО Народный.

Председатель комиссии Иманов Э.С. подвел итоги:
- публичные слушания считать состоявшимися;
- проект Решения МС МО МО Народный «О внесении изменений в Устав МО МО Народный» одобрен жителями муниципального образования и рекомендован к принятию на заседании МС МО МО Народный;
- протокол публичных слушаний подлежит направлению в МС МО МО Народный для учета при рассмотрении проекта Решения МС МО МО Народный «О внесении изменений в Устав МО МО Народный», официальному опубликованию, размещению на сайте МО МО Народный и федеральной государственной информационной системе «Единый портал государственных и муниципальных услуг (функций)».

Дата оформления протокола: 04 октября 2023 года.
Председатель комиссии по организации и проведению публичных слушаний — *Э.С. Иманов*
Член комиссии по организации и проведению публичных слушаний — *И.В. Сучилин*
Секретарь комиссии по организации и проведению публичных слушаний — *Т.В. Соловьева*

Сведения о ходе исполнения бюджета внутригородского муниципального образования города федерального значения Санкт-Петербурга муниципальный округ Народный за 9 месяцев 2023 года

Показатели	Утверждено на 2023 год	Исполнено за 9 месяцев 2023 года
Доходы бюджета (тыс. руб.)	169 680,9	129 930,1
Расходы бюджета (тыс. руб.)	172 004,1	114 758,3

Численность муниципальных служащих, работников муниципального учреждения и фактические расходы на оплату их труда за 9 месяцев 2023 года за счет средств бюджета МО МО Народный

№ п/п	Наименование органа местного самоуправления / бюджетного учреждения	Количество штатных единиц муниципальных служащих/ работников муниципального учреждения	Фактические расходы на оплату труда муниципальных служащих/ работников муниципального учреждения (тыс. руб.)
1	Муниципальный совет МО МО Народный	5	3 815,1
2	Местная администрация МО МО Народный	28	15 786,9
3	МБУ «КСЦ МО МО №53» (сведения на 01.07.2023, учреждение в стадии ликвидации)	20	3 327,4

| ПРОКУРАТУРА НЕВСКОГО РАЙОНА РАЗЪЯСНЯЕТ |

ИЗМЕНЕНИЯ В ЗАКОНОДАТЕЛЬСТВЕ О ПОРЯДКЕ РАССМОТРЕНИЯ ОБРАЩЕНИЙ ГРАЖДАН

Порядок рассмотрения обращений граждан, направленных в государственные органы, органы местного самоуправления, в государственные и муниципальные учреждения и иные организации, на которые возложено осуществление публично-значимых функций, и их должностным лицам, регулируется Федеральным законом от 02.05.2006 № 59-ФЗ «О порядке рассмотрения обращений граждан в Российской Федерации».

С 01.09.2023 внесенными изменениями в указанный закон законодательно закреплена возможность направить обращение в органы государственной власти, а также получить ответ на это обращение через Единый портал государственных и муниципальных услуг.

| ДОСУГ |

ОСЕННИЙ ЦИКЛ ЭКСКУРСИЙ НАЧАЛСЯ

Продолжаем освещать экскурсии, организованные муниципалитетом в текущем году для жителей нашего округа.

10 сентября состоялась поездка в Петергоф с посещением Большого Дворца. Шедевр мирового значения всегда вызывает интерес наших граждан, мы возвращаемся сюда снова и снова и не перестаем любоваться красотами дворца и фонтанами Нижнего парка. Увлекательная и познавательная поездка подарила много положительных эмоций!

16 сентября жители нашего округа посетили Государственный Эрмитаж, в котором собраны сокровища русского, европейского и восточного искусства.

17 сентября была проведена экскурсия в Пушкин с посещением Екатерининского дворца и музея-заповедника «Царское Село». Жителей доставили в один из самых популярных пригородов Санкт-Петербурга на комфортном туристическом автобусе, а по пути рассказали об увлекательных фактах из истории Петербурга и Пушкина.

24 сентября организована поездка в Ораниенбаум. По пути, в процессе трассовой экскурсии, жители услышали о Петергофской дороге – парадной «першпективе», которая, по задумке Петра I, соперничала с Версальским аналогом, о верстовых столбах и дорожных знаках того времени. Также экскурсанты посетили Большой Меншиковский дворец, построенный в стиле петровского барокко. Прогулка по парку, осмотр изящного Петерштадта (дворца Петра Третьего), павильона Катальной горки и Китайского дворца, рассказ о сооружении Картинного дома – возможно, первого в России оборудованного здания для показа и хранения предметов искусства, – замечательный досуг для наших граждан.

Уважаемые жители МО Народный! Информация о запланированных экскурсиях и иных мероприятиях в нашем округе заблаговременно размещается на официальном сайте МО Народный (*monaro.ru*), официальной группе ВК (*vk.com/monaro53*).

ПОЗДРАВЛЯЕМ С ЮБИЛЕЕМ!

Муниципальный совет и местная администрация сердечно поздравляют с юбилеем жителей МО МО Народный. Желаем крепкого здоровья, благополучия, внимания и заботы родных и близких, всего самого наилучшего!

95-ЛЕТИЕ

Журбенко Галина Валериановна
Коворотная Вера Андреевна
Тормозова Интерна Федоровна

90-ЛЕТИЕ

Алексеева Валентина Васильевна
Аникин Роман Николаевич
Вихляева Людмила Васильевна
Данилова Мария Ивановна
Денисова Василиса Михайловна
Иванова Лидия Николаевна
Иванова Тамара Вячеславовна
Кичакова Вера Леонтьевна
Литвинова Светлана Петровна
Мельникова Таисия Владимировна
Мороз Валентина Николаевна
Принцева Елена Владимировна
Федорук Евгения Александровна
Цветкова Антонина Федоровна
Шехлюметьева Халиса Мефтяховна
Шульман Марк Исаакович
Юдина Вера Семеновна

85-ЛЕТИЕ

Алексеев Леонид Алексеевич
Базарова Маргарита Александровна
Белых Тамара Васильевна
Болотный Владимир Федорович
Бычкова Лендина Александровна
Виноградова Галина Лазаревна
Волошина Юлия Ивановна
Герасимова Надежда Аркадьевна
Горохова Ольга Петровна
Горшечникова Ангелина Геннадьевна
Денисова Тамара Ивановна
Иванова Тамара Васильевна
Илицкий Борис Сергеевич
Кабанов Валентин Николаевич
Калистова Татьяна Георгиевна
Кириченко Ираида Мордуховна
Костромская Нина Петровна
Косульникова Антонина Сергеевна
Лаврова Зоя Александровна
Лисина Полина Адольфовна
Макарова Нина Ивановна
Матросова Лина Федоровна
Миллер Нина Ивановна
Морозова Валентина Андреевна
Петрова Евгения Андреевна
Подоленчук Валентина Федоровна
Полякова Нина Федоровна
Попова Лидия Александровна
Пухова Ирина Дионисовна
Решетников Николай Павлович
Рожнова Нина Александровна
Савченкова Тамара Сергеевна
Соколова Галина Григорьевна
Сорокина Ольга Прокофьевна
Сясина Александра Ефимовна
Фадеева Людмила Гавриловна
Фирсова Людмила Леонидовна
Цимбал Нина Павловна
Чуркин Иван Ильич
Шорохов Юрий Александрович

80-ЛЕТИЕ

Алексеева Галина Александровна
Воробьева Людмила Михайловна
Кириллов Ярослав Алексеевич
Костерина Зоя Федоровна
Кравцова Людмила Александровна
Назарова Антонина Гавриловна
Осина Татьяна Георгиевна
Павлова Людмила Васильевна
Павлова Тамара Ивановна
Рашпилева Мария Михайловна
Щербинская Валентина Павловна

75-ЛЕТИЕ

Абрамова Екатерина Ивановна
Ажмяков Александр Владимирович
Богданова Надежда Петровна
Бойцова Нина Васильевна
Грачев Вячеслав Николаевич
Жигулина Валентина Николаевна
Зайцева Раиса Ивановна
Зубкова Людмила Николаевна
Исаков Евгений Борисович
Киселева Галина Андреевна
Костырева Галина Ивановна
Кузнецова Тамара Павловна
Любимова Елена Николаевна
Лянгольф Зара Давыдовна
Мельников Александр Сергеевич
Мильбергер Галина Николаевна
Муравьева Татьяна Владимировна
Никандрова Татьяна Васильевна
Носова Надежда Федоровна
Переверзев Анатолий Михайлович
Петухова Татьяна Николаевна
Подузова Нина Владимировна
Полякова Ирина Петровна
Пятернева Татьяна Ивановна
Решетникова Любовь Даниловна
Сафонова Валентина Алексеевна
Сенаторская Галина Ивановна
Скворцова Татьяна Анатольевна
Солдатенкова Татьяна Васильевна
Стифеева Валентина Павловна
Тертичник Вера Семеновна
Федорова Светлана Григорьевна
Чумаков Сергей Гаврилович
Шариков Анатолий Федорович
Шевелева Вера Васильевна
Штода Александр Иванович
Юрочка Людмила Васильевна
Яковлев Анатолий Васильевич

70-ЛЕТИЕ

Аббасова Нагиля Мамед Кизы
Абрамова Эльмира Валентиновна
Андреева Нина Васильевна
Анфиногенов Сергей Петрович
Бандур Людмила Николаевна
Букки Марина Гершевна
Вакулич Ольга Андреевна
Васильева Елена Петровна
Васильева Лидия Александровна
Виноградов Валерий Николаевич
Власова Рена Арташковна
Григорьева Зинаида Михайловна
Доронин Александр Николаевич
Дунаев Виктор Всеволодович
Ершова Надежда Александровна
Заводская Людмила Ивановна
Иванова Екатерина Захарьевна
Ильина Людмила Ивановна
Индыкова Надежда Васильевна
Каретов Валерий Викторович
Костыгина Людмила Георгиевна
Манаенков Виктор Михайлович
Никандрова Валентина Петровна
Панова Валентина Ефимовна
Пасютина Анна Петровна
Подгорный Сергей Иванович
Потоцкая Валентина Алексеевна
Похлебалова Антонина Георгиевна
Саранцева Раиса Алексеевна
Сигаев Игорь Валентинович
Ситников Василий Михайлович
Смирнов Андрей Аркадьевич
Старостина Екатерина Васильевна
Стрельникова Людмила Ивановна
Федорова Мария Александровна
Хлыстова Надежда Федоровна
Хорохордина Любовь Яковлевна
Чернова Надежда Аркадьевна

БЛАГОУСТРОЙСТВО В МО НАРОДНЫЙ

НАШ ДВОР – ДВОР НАШЕЙ МЕЧТЫ

19 сентября в Невском районе Санкт-Петербурга на территории МО Народный состоялось открытие новой спортивной внутридворовой площадки, построенной по народной программе партии ЕДИНАЯ РОССИЯ «Удобная и комфортная жизнь».

Во дворе домов, по ул. Народная с пересечением Дальневосточного проспекта, появилась зона веревочного парка, где дети практически всех возрастов могут полазать и выплеснуть энергию.

Основная часть – это желто-коричневый городок с горками, он подойдет для самых маленьких. Ну и конечно, по просьбам жителей старшей возрастной группы установлены уличные тренажеры. Любители спорта смогут заниматься и поддерживать общую физическую подготовку.

С огромным удовольствием, с моим коллегой Антоном Рудаковым и главой местной администрации МО Народный Игорем Сучилиным приняли участие в торжественном открытии площадки. Приятно было пообщаться с жителями района, услышать их мнение и пожелания.

С погодой повезло! Было тепло, солнечно, а дети в особенности украсили новую, внутридворовую площадку! Для детей был организован аквагрим, музыка, сладкая вата и аниматоры из всеми любимого мультфильма «Маша и медведь».

Искренне надеюсь, что построенный объект принесет радость, прежде всего, детям, ну и конечно, родителям. Приятно, что такие площадки востребованы жителями.

Ю. В. Авдеев,
депутат ЗакСа, фракция «ЕДИНАЯ РОССИЯ»,
председатель постоянной комиссии по образованию, культуре и науке

Учредитель: МС МО МО Народный.
Адрес: 193079, Санкт-Петербург, ул. Новоселов, 5а.
Газета зарегистрирована УФС по надзору в сфере связи, информационных технологий и массовых коммуникаций по Северо-Западному федеральному округу ПИ № ТУ78–01626 от 07.10.2014 г.

Издатель: МА МО МО Народный.
Адрес: 193079, Санкт-Петербург, ул. Новоселов, 5а.
Адрес редакции: 193079, Санкт-Петербург, ул. Новоселов, 5а.
Газета «Народные новости МО Народный». Выпуск № 12 (185).
Дата выхода 13.10.2023. Главный редактор: Т. В. Соловьева.

Дизайн, верстка: ООО «Издательский Дом ПремиумПресс».
Отпечатано в типографии ООО «Типографский комплекс «Девиз».
190 020, Санкт-Петербург, Вн. тер. г. МО Екатерингофский, наб. Обводного канала, 138, к.1, литера В, пом. 4-Н-6-часть, ком. 311-часть.
Заказ № ДБ-6882. Тираж 20000 экз. Бесплатно. 6+.