Народные Новости
МО Народный

6+

8 Мая
2020 года

Санкт-Петербург

Выпуск № 7 (123)

9 МАЯ – ДЕНЬ ПОБЕДЫ

Дорогие ленинградцы-петербуржцы!

Уважаемые ветераны Великой Отечественной войны! От всей души поздравляю вас с 75-й годовщиной Великой Победы!

В. С. Макаров

День Победы – самый священный праздник для каждого россиянина, каждой ленинградской-петербургской семьи. Этот день стал символом беспримерного мужества и героизма, стойкости и доблести советского народа, который освободил нашу страну и народы Европы от фашизма. С каждым годом значимость этого события только возрастает.

Миллионы наших соотечественников положили свои жизни на Алтарь Победы во имя свободы и независимости Родины, ради жизни будущих поколений. Мы безмерно благодарны воинам-фронтовикам, труженикам тыла, всем, кто самоотверженно защищал Отечество в страшное время. Вечная память и слава героическим защитникам Родины! Слава народу-победителю!

Особые слова благодарности мы выражаем защитникам блокадного Ленинграда, отстоявшим ценой неимоверных усилий наш любимый город от врага.

В этот знаменательный для всех нас день от всей души желаю всем ленинградцам-петербуржцам крепкого здоровья, счастья, благополучия, добра и мирного неба над головой!

С Праздником! С Днем Великой Победы!

Председатель Законодательного Собрания Санкт-Петербурга, секретарь Санкт-Петербургского регионального отделения партии «Единая Россия» Вячеслав Макаров

Уважаемые наши ветераны и труженики тыла!

Уважаемые жители муниципального образования Народный!

В. В. Бушин

Примите самые тёплые поздравления с 75-й годовщиной Победы советского народа в Великой Отечественной войне. Сколько бы лет ни прошло с этой знаменательной даты, воинская слава и доблесть, выдержка и упорство нашего народа остаются гордостью России. Мы свято чтим память героев, не вернувшихся с той страшной войны, преклоняем колени перед ветеранами, отстоявшими мир, право на труд и счастливую жизнь. Мы обязаны бережно хранить события тех лет, передавая из поколения в поколение, чтобы память о днях, опаленных огнем, жила не только в наших сердцах, но и в сердцах следующих поколений.

А. Ю. Рудаков

Всенародное признание получила удивительная акция «Бессмертный полк». Ежегодно жители Санкт-Петербурга единой колонной «Бессмертного полка» проносят портреты отцов, дедов, матерей и бабушек, принимавших участие в Великой Отечественной войне. Они все живы, пока мы их помним.

С праздником вас, дорогие фронтовики и дети войны, труженики тыла и жители блокадного Ленинграда. На ваши плечи легло тяжёлое бремя, которое вы с честью вынесли, подав пример мужества и стойкости, верности и любви к своей Родине. Будем достойны своих героев, как святыню, передадим память о них будущим поколениям.

С уважением,
Глава МО МО Народный В.В. Бушин, депутаты МС МО МО Народный,
Глава местной администрации МО МО Народный А.Ю. Рудаков

Люди и судьбы

ЖЕНЩИНА И ВОЙНА

Ветеран из Народного округа Клавдия Смирнова: «Мирного неба, дети»

Уходят ветераны. Навсегда. Ничего не попишешь: годы берут своё. Уходят, оставляя нам память. Звонкую, трагичную память о войне. Она живет в треугольных письмах, дневниках, открытках с фронта и пожелтевших фотографиях. Тем ценнее слова и воспоминания фронтовиков, которые живы и с открытым сердцем встречают 75-ю годовщину Великой Победы.

Наша история о жительнице Народного округа, ветеране Великой Отечественной войны Клавдии Николаевне Смирновой.

ДЕВИЧЬЕ ЦАРСТВО

Клавдия Николаевна родилась душным августом. Третьего числа 1923 года в деревне Помялово Волховского района. В семье было пять девчонок.

– Девичье царство, – смеялся отец.

Клавдия была старшей. Заботилась о сестрах, помогала родителям по хозяйству. После 7-го класса в Волхове устроилась на работу. Началась взрослая жизнь.

Война застала семью врасплох. Клавдию с мамой и сестрами эвакуировали в Ленинград. Глава семьи остался в городе – работал на ГЭС и получил задание: в случае, если немцы подойдут вплотную, взорвать станцию.

– Благо, обошлось, – рассказывает дочь нашей героини Татьяна Владимировна. – В 1942-м линию фронта отодвинули от Волхова, и мамина семья вернулась домой.

После возвращения Клавдия вместе с подружкой решила пойти на фронт – добровольцами. Записались медсестрами в 85-й эвакогоспиталь, который в те годы базировался в здании школы.

– Когда поступили на службу, ничего не умели делать, – вспоминает Клавдия Николаевна. – Ни перевязок, ни уколов. Но фронт был близко, раненых много – свободных рук не хватало. Поэтому нас не выгнали, а всему обучили.

ФОТОКАРТОЧКА НА ПАМЯТЬ

Волховский, Ленинградский, Первый Белорусский – эвакогоспиталь неотступно следовал за фронтом, подбирая раненых. Вместе с ним шла и Клавдия Николаевна.

– Мы особо не видели боёв, – говорит ветеран. – Чаще последствия. Помню, как горели Великие Луки. Это было жуткое зрелище. Когда после боя госпиталь подошел к городу, всюду стоял дым. Мы раскинули палатки и стали принимать раненых. Нас – девчонок медсестёр поселили на пригорке. В тот день я дежурила. Носилась от одного бойца к другому. Началась воздушная атака. Один из снарядов попал в нашу палатку. Все девочки, кто был там в тот момент, погибли. У меня сгорели документы. Чудом уцелело только фото моего одноклассника – мы тогда много переписывались, и он прислал мне свою карточку.

«Мы особо не видели боёв. Чаще последствия. Помню, как горели Великие Луки. Это было жуткое зрелище…»

Одноклассник Владимир тоже служил на фронте. С Клавдией они дружили и сидели за одной партой. Он помогал ей с уроками по математике, она помогала Володе с русским.

– Это была трепетная детская дружба, – улыбается дочь Клавдии Николаевны Татьяна Владимировна. – Мама рассказывает, когда нашла на пепелище фотографию, ей сказали: «Клава, это точно твой суженый». Она тогда посмеялась, мол, какой такой суженый? Это же друг детства Володя. А после войны они поженились.

ПОСЛЕ ПОБЕДЫ

Первый День Победы Клавдия Николаевна встретила в Тильзите. 85-й эвакогоспиталь прошел Белоруссию, Кёнигсберг (сейчас Калининград), Литву, а потом его отправили на Дальний Восток – там еще грохотала Вторая мировая война, шли бои, и надо было спасать советских солдат и японских военнопленных.

Ехали долго, муторно. До места добрались аккурат к окончанию войны. Однако госпиталь не спешили возвращать в Ленинград: надо было подлатать раненых и отправить каждого из них домой. Поэтому в родные края Клавдия Николаевна вернулась только в начале 1946 года.

Одноклассник Володя тоже прошел всю войну. После Победы не стал убирать офицерский мундир в шкаф и поехал служить на Кавказ. Уже оттуда написал Клавдии, чтобы приезжала. Приехала, поженились, и жизнь потекла своим чередом. Смирновы переезжали из гарнизона в гарнизон. Объехали весь Кавказ. Служили в Армении, Грузии, Азербайджане. Вырастили дочь и двух сыновей.

Военную карьеру Владимир завершил в 1966-м в Горелово Ленинградской области. Окончил университет, защитил кандидатскую, и семья укатила жить в Липецк, где доценту Смирнову дали квартиру и место преподавателя в институте.

– Хорошо жили, славно, – улыбается Татьяна Владимировна. – Папы не стало в 1985-м. Сказались боевые ранения и контузия. Мама жила в Липецке до 1997 года, а потом переехала в Ленинград на улицу Коммуны. Сейчас мы живем вместе в любимом Невском районе.

УПРЯМОЕ ПОКОЛЕНИЕ

В семье с двумя ветеранами Великой Отечественной войны особое отношение ко Дню Победы. И дети, и внуки, и правнуки знают, что дедушка и бабушка воевали. В каждом доме есть фотографии военных лет, на которых улыбаются юные Клавдия и Владимир.

Каждый год взрослые внуки и маленькие внучата звонят ветерану.

– Бабуля, с Днем Победы!

– Спасибо, дети, – растроганно отвечает Клавдия Николаевна. – Мирного неба над головой.

В этом году праздник Великой Победы ветеран будет отмечать дома с дочерью Татьяной.

– Карантин изменил наши планы, – вздыхает Татьяна Владимировна. – Но мы все равно собираемся на парад, который перенесли на 24 июня. Надеемся, он состоится.

– Татьяна Владимировна, – спрашиваю, – Вашей маме 97 лет. В чем секрет её долголетия?

– Это такое поколение, – отвечает. – Они живут на жилах. Самостоятельные, твердые. Сильное духом поколение. Вот и весь секрет. Искренне желаем ветеранам и фронтовикам здоровья, долголетия и благополучия. Желаем пережить все эти казусы современности, чтобы они и дальше показывали нам пример, какими людьми надо быть. Мы еще посмотрим, кто кого (смеётся). Упрямое поколение. И дай им Бог встретить еще не одну годовщину Великой Победы.

Подготовила
Галина КАРТАШОВА

ВОЕННАЯ ИСТОРИЯ 344-Й ШКОЛЫ…

В мае этого года наша страна отмечает 75-летие Победы в Великой Отечественной войне 1941–1945-х годов. С честью выдержав натиск врага, непрерывные артобстрелы и воздушные бомбежки, голодные месяцы блокады, ленинградцы своим боевым и трудовым подвигом одержали победу над сильным врагом.

Военная история 344-й школы хранится в школьном музее

Из воспоминаний директора школы Апполинарии Николаевны Егоровой:

«Когда началась война, я была директором 344-й школы. В первый же день войны было созвано собрание директоров в РОНО, где было объявлено срочно освободить школу, в течение четырех часов предоставить помещение МПВО (войскам местной противовоздушной обороны). Когда я пришла в школу, все учителя ждали меня. Школьное имущество было перенесено в физкультурный зал и в два кабинета физики и химии. На следующий же день мы приступили к рытью траншей и сооружению щелей около школы. Большую помощь в этой работе оказал военрук школы товарищ Готлибов.

А. Н. Егорова

Школа № 344

И все же 4 октября начались занятия. Занимались только младшие классы. Старшие были переведены в 331-ю школу. Занятия проходили в основном в бомбоубежищах. Но из-за сильных бомбардировок занятия наши продолжались недолго. В феврале 1942 года они прекратились. Всю блокаду я несла ответственность за законсервированное в школе имущество».

Многие выпускники нашей школы и учителя сражались на фронтах Великой Отечественной войны.

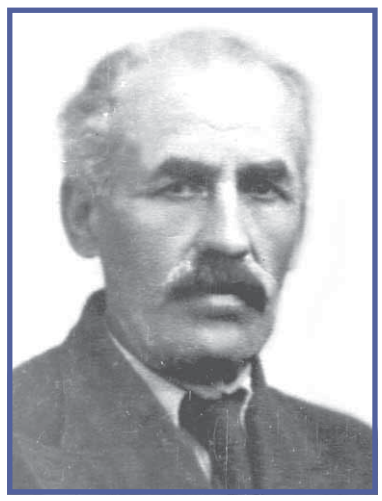

Ушел на фронт бывший директор школы Михаил Илларионович Башенков.

Отважной разведчицей была учительница начальных классов Нина Афанасьевна Авдуевская.

На Ленинградском фронте сражался завуч школы Илья Михайлович Клебанов.

В составе 209-го Керченского полка воевал Иван Яковлевич Старорусский, учитель военного дела.

Учитель начальной военной подготовки Петр Яковлевич Вечерский был юнгой Северного флота.

С оружием в руках защищали Родину выпускница нашей школы, а после войны учитель русского языка и литературы Лариса Михайловна Львова, учителя физики Максимилиан Евгеньевич Бернарделли и Михаил Давыдович Найдис.

Пали смертью храбрых Лев Ксенофонтович Готлибов, военрук школы, учитель истории Иван Николаевич Носоводов, погибли во время блокады учителя физики Владимир Михайлович Ламский и Лев Герасимович Марголис.

И снова воспоминания Апполинарии Николаевны Егоровой:

«В этот период началась массовая эвакуация учащихся города Ленинграда, в которой я принимала активное участие: днем составляла списки детей, а ночью мы провожали эшелоны. Часто ночевать приходилось в тех же помещениях, где работали, спали прямо на столах».

Те учителя, которые оставались в Ленинграде во время блокады, всегда были рядом с детьми. Это о них напишет Игорь Александрович Дружинин, учитель литературы, прошедший войну солдатом-артиллеристом, а затем журналистом:

Всмотрись получше в тот суровый год.
Под взрывы бомб, в тугом кольце блокады
Идут уроки в школах Ленинграда,
И по звонку учитель в класс идет.
Пусть лютый холод, голод и тревога,
Но на посту он будет до конца,
Чтоб наполняло мужеством сердца
Взволнованное слово педагога.

Из воспоминаний Марии Романовны Белошеевой, которая много лет работала учителем математики в нашей школе, а во время блокады была ученицей школы № 344, Машей Марченковой:

«Самая страшная, суровая зима 1942 года: отец на фронте, мама на казарменном положении – работала на заводе “Звезда”, а я с сестрой с утра до вечера – в 344-й. Очень хорошо помню учительницу Лилию Константиновну Кийс. Её мы видели чаще, чем родителей, и она стала для нас самым дорогим, самым родным человеком.

Мы – дети блокадного Ленинграда видели много горя и страданий. Невесомым казался крохотный кусочек хлеба-суррогата на ослабевшей от голода ладони; жгучий холод леденил кровь, здания содрогались от взрывов бомб и снарядов, небо над городом горело багровым пожаром.

Перед глазами смешные детские саночки, на которых возили и голубую невскую воду, и дрова, и скарб, и мертвых, и больных.

Но через всю эпопею героической обороны города дети прошли как соратники взрослых. Помню дежурства на крыше школы

М. Р. Белошеева

во время обстрелов и налетов. Мы боролись с зажигалками.

А сколько было собрано бутылок, которые потом наполнялись горючей смесью и использовались для подрыва немецких танков.

Весной 1942 года начались работы на полях совхоза "Красный Октябрь". Мы каждый день работали под обстрелом, прячась между грядками. Помню Апполинарию Николаевну Егорову. Это она выстраивала нас у стен школы и давала напутствия, надеясь, что мы все возвратимся».

Маша выполняла норму на 180% и была награждена грамотой Исполкома Ленгорсовета за хорошую работу на полях совхозов и подсобных хозяйств летом 1943 года по выращиванию овощей и картофеля для нужд города и фронта.

Самой дорогой наградой для Марии Романовны, как и для многих ленинградцев, была медаль «За оборону Ленинграда».

Не все дети смогли пережить блокаду. В нашем музее хранится фотография четырех девочек, которую передала в наш музей сестра одной из них. Эта фотография сделана в самом начале войны, 28 июня 1941 года. Вглядитесь в их лица, в их глаза... Попкова Люба, Петрусенкова Лида, Лапшина Надя, Крейзен Муся. Все девочки погибли в осажденном Ленинграде. В 1944 году, когда еще шла война, а Ленинград был полностью освобожден от фашистской блокады, войска МПВО освободили здание нашей школы. Директором была назначена Любовь Петровна Нефедьева. Из ее воспоминаний: «По внешнему виду школа напоминала крепость, в окнах первого и второго этажей были амбразуры, в химическом кабинете находился большой бревенчатый накат, стены были закрыты толстым слоем мешков с песком. Третий этаж сильно пострадал при обстреле и бомбежке, вся крыша была повреждена зенитными осколками. Но оборудование кабинетов, парты и другой инвентарь, библиотека были надежно укрыты и поэтому сохранились».

Л. П. Нефедьева

В июне начались работы по подготовке к новому учебному году, а в сентябре средняя женская школа № 344 распахнула двери.

В школу пришли реэвакуированные учителя и учителя, пережившие блокаду: учитель физики Клавдия Александровна Ларионова, учителя начальных классов Татьяна Никитична Андрейшина, Валентина Михайловна Четвертова и работавшая в школе с 1917 года Елизавета Александровна Алексеева, учитель математики Анна Павловна Латышева.

Вечный огонь Пискаревского мемориального кладбища. По центральной дорожке медленно и торжественно движется колонна. Впереди – лучшие комсомольцы нашей школы. Они несут венки из живых цветов, чтобы возложить их к подножию монумента Матери-Родины. Там, у памятника павшим героям, молодые дадут клятву быть достойными подвига тех, кто отстоял свободу и независимость нашей страны. Поклянутся хранить и беречь мир на земле. И там, на гранитных ступенях, Светлана Шейченко, ученица 10-го класса 344-й школы, ныне актриса Александринского театра, читает «Реквием».

С. К. Шейченко

Осенью 2019 года в нашем районе около здания Администрации был открыт памятный знак «Героическому подвигу учителей, работавших в годы блокады Ленинграда». Для нас очень символично, что этот памятный знак находится рядом с тем зданием, в котором наша школа находилась в годы войны и блокады.

Никто не забыт! Ничто не забыто!

Попкова Люба, Петрусенкова Лида, Лапшина Надя, Крейзен Муся

Ученики школы № 344, 1944–1945 учебный год

Лучшие комсомольцы 344-й школы несут венки к подножию монумента Матери-Родины.

Осенью 2019 года в нашем районе около здания Администрации был открыт памятный знак «Героическому подвигу учителей, работавших в годы блокады Ленинграда».

ГБОУ лицей № 344 Невского района Санкт-Петербурга

«ЮНЫЕ КРЫЛЬЯ РОССИИ»

9 МАЯ – для каждого жителя нашей огромной страны это значимая дата, вне зависимости от национальной принадлежности или вероисповедания. В этот день мы едины!

В особом единении мы преклоняемся перед подвигом наших прадедов, благодаря которым мы наслаждаемся жизнью, умеем по-настоящему слышать тишину, радоваться малому и дарить эту радость окружающим. Мы имеем возможность любоваться тем, как растут наши дети и возможность передать им, уже на генетическом уровне, любовь и уважение к своей родине.

Подвиг советских солдат является примером истинного патриотизма, благодаря которому на сегодняшний день наш мир не знает, что такое настоящая война.

Не случайно патриотическое воспитание молодёжи, подготовка её к защите Родины всегда были и остаются важными направлениями государственной политики России.

В условиях нового времени для сохранения традиций патриотического воспитания подрастающего поколения и формирования всесторонне развитой гармоничной личности в ГБОУ школе № 39 Невского района увидели реализацию этой возможности в ВВПОД «Юнармия».

В 2018 году на базе школы был сформирован юнармейский отряд «Юные крылья России». 60 мальчишек и девчонок первыми вступили в его ряды.

Деятельность отряда является успешной благодаря сотрудничеству и поддержке Главного штаба Западного военного округа, штаба 6-й общевойсковой армии Западного военного округа, Центра патриотического воспитания молодежи «Дзержинец» и войсковых частей Санкт-Петербурга и Ленинградской области.

«Юнармия» – это не только начальная военная подготовка, когда дети в безопасных условиях изучают оружие и военную технику, но и используют знания на практике, например, участвуя в военно-спортивных турнирах, проводимых на базе школы, военно-спортивных играх, проводимых штабом 6-й общевойсковой армии ЗВО, так и в районных и городских мероприятиях военно-спортивной направленности. Так, на базе школы ежегодно проводится и уже стал традицией районный военно-спортивный турнир «Юные крылья России» при поддержке Главного штаба ЗВО, в школу возвращена военно-спортивная игра «Зарница».

Формирование системы детского самоуправления успешно реализуется благодаря поддержке социальных инициатив, исходящих от участников движения. В этом году команда юнармейцев школы стала победителем районного фестиваля детских общественных объединений.

Волонтерская деятельность является одной из основных в работе юнармейского отряда. ГБОУ школа № 39 находится в историческом месте – в микрорайоне Уткина Заводь. Во время Великой Отечественной войны на его территории находился совхоз «Красный Октябрь», который обеспечивал город и фронт продовольствием.

С 1987 года ученики школы шефствуют над мемориалом «Защитникам Ленинграда», что находится недалеко от школы, а с 2019 года шефство над мемориалом официально закреплено за юнармейским отрядом «Юные крылья России» в рамках совместного проекта Министерства обороны РФ и ВВПОД «Юнармия».

Юнармейцы никогда не забывают о подвиге нашего народа в годы Великой Отечественной войны, о ее героях и бережно хранят об этом память. Отряд сотрудничает с Советом ветеранов Невского района, и ежегодно юнармейцы чествуют ветеранов войны, тружеников тыла и ветеранов-блокадников – поздравляют с праздниками и оказывают шефскую помощь.

В школе много лет функционирует музей, посвященный подвигу эсминца «Строгий», что стоял на защите Ленинграда во время блокады в деревне Новосаратовка. Сегодня в музее ведется реконструкция и в новом учебном году на его базе появится юнармейская комната-музей, в которой юнармейцы будут не только заниматься творческой и исследовательской деятельностью, а также возобновят экскурсии для обучающихся и гостей школы, повествуя о героическом подвиге членов экипажа эсминца.

Огромная работа по формированию патриотического воспитания проходит в рамках участия в городских и федеральных акциях и мероприятиях. Это и Ленинградская вахта памяти, и торжественная церемония, посвященная проводам призывников Невского района в Вооруженные силы РФ, и участие в ежегодном отчете главы Администрации Невского района. Неоднократно юнармейцы становились победителями и призерами районных и всероссийских конкурсов.

Наши юнармейцы – постоянные участники всероссийских патриотических акций, таких как «Живой хештэг» (#75летвеликойпобеды), они представляли Санкт-Петербург, которому досталась буква «О», в акциях «Дорога памяти», «Письмо солдату», «Стихи Победы», «Песни победы», а также в ежегодном онлайн-марафоне чтения писем военных лет и др.

Они принимают участие в торжественных мероприятиях и несут Вахту памяти на главных площадках Санкт-Петербурга – на Пискаревском мемориальном кладбище, на военно-морском параде.

Командир юнармейского отряда школы Петров Вадим, обучающийся 10 класса, принимал участие в передаче в состав Военно-морского флота России подводной лодки «Петропавловск-Камчатский» на Адмиралтейских верфях и в торжественной закладке корабля ледового класса нового поколения «Николай Зубов» Президентом России В.В. Путиным.

Наставничество и преемственность поколений – еще один значимый элемент патриотического воспитания. На сегодняшний день численность юнармейского отряда школы составляет почти 100 юнармейцев. Это ребята от 8 до 17 лет. С юнармейцев берут пример одноклассники, к ним тянется младшее поколение школьников.

Но наиболее значимым событием, причастность к которому является ключевой для каждого нашего юнармейца, – пройти в одном строю с теми, кто чтит традиции наших предков и готов первым встать грудью на защиту нашей Родины в любой нужный момент. В этом году ребята готовятся к юбилейному Параду Победы и обязательно пройдут в парадном расчете по главной площади родного города, подвиг и дух которого уникален в истории человечества!

В преддверии главного праздника нашей страны хочется сказать, что бесценный пример наших прадедов сформировал в каждом из нас чувство глубокой любви к Родине, уважение к памяти и подвигу нашего народа. Народа огромной и необъятной страны. Мы – четвертое поколение героев! Потомки тех, для кого не существовало границ национальной исключительности, для кого мир всегда был важнее войны. И именно это отношение к жизни помогло им когда-то одолеть фашизм!

С низким поклоном хочется вам сказать: «Спасибо за жизнь!».

ДОРОГИЕ ВЕТЕРАНЫ! ПРИМИТЕ ИСКРЕННИЕ ПОЗДРАВЛЕНИЯ ОТ ЮНАРМЕЙЦЕВ ГБОУ ШКОЛЫ № 39 НЕВСКОГО РАЙОНА САНКТ-ПЕТЕРБУРГА

Петров Вадим, 10 класс,
командир юнармейского отряда «Юные крылья России»:
«Уважаемые ветераны, блокадники, дети войны, труженики тыла! В этом году мы празднуем 75-летие Победы. В этот замечательный праздник хочется сказать вам огромное спасибо за все, что вы сделали. Вы столкнулись со страшными испытаниями, но, несмотря ни на что, вы боролись со всеми невзгодами.
Вы сделали невозможное! Ваш подвиг никогда не будет забыт!
Мы, в свою очередь, постараемся не допустить попытки его исказить и сделаем все, что в наших силах. Хотим пожелать вам всего самого наилучшего! Крепкого здоровья! Вы являетесь примером для нас!»

Королёва Ангелина, 10 класс:
«Уважаемые ветераны! Примите искренние поздравления с великим праздником – Днем Победы!
Хочется сказать спасибо вам за бесценный пример, за ваши подвиги и за жизни, отданные во имя спасения мира на земле. В этот знаменательный для всех нас день хочу пожелать здоровья, добра и благополучия! С праздником!»

Малейкович Лия, 7 класс:
«Хочу передать слова благодарности нашим ветеранам и труженикам тыла!
А нам, их потомкам, хочу пожелать в этот замечательный праздник – 9 мая, чтобы над головой всегда было мирное небо, чтобы у нас в сердцах жила память о подвигах наших прадедов. Пускай война никогда никого не коснется. Пускай материнское сердце никогда не будет тревожиться за своих солдат.
Радуйтесь каждому дню и благодарите наших прадедов, принесших нам мир и покой. С праздником!»

Додонов Егор, 6 класс:
«Уважаемые ветераны! Примите искренние поздравления от младшего поколения с этим великим праздником – Днем Победы! Этот праздник является символом героизма и несокрушимости духа нашего народа! Огромной ценою заплатили вы за Победу и наше счастье! И мы помним об этом и благодарим вас! Желаю вам здоровья, душевного тепла, внимания и заботы близких! Пусть небо всегда будет мирным, а солнце светит ярко!»

Лидия Кудрявцева, 10 класс:
«Дорогие наши ветераны, дети войны, труженики тыла! Мы от всего сердца поздравляем вас с 75-летием Победы нашего народа в Великой Отечественной войне!
Спасибо вам за то, что в те страшные, роковые годы вы, несмотря ни на что, стойко и гордо вынесли все ужасы и трудности войны... Если бы не ваша любовь к Родине, ваша сила духа и целеустремленность, нам не было бы понятно, что было бы сейчас, в мирное, светлое время. Ваш подвиг бесценен! Он всегда будет жить в наших сердцах!
Желаем вам крепкого здоровья, мирного неба над головой, любви и заботы близких. Вы являетесь для нас примером всей жизни, спасибо в ам за это! С праздником!»

Григорьев Алексей, 6 класс:
«Дорогие ветераны, с почтением и уважением поздравляю вас! 9 мая – это не просто весенний день, это незабываемая, памятная дата для нашего народа! В этот день, прежде всего, хочется сказать СПАСИБО за мирное небо над нашей головой, за полноценную жизнь, за наши возможности!
Искренне хочу пожелать вам крепкого здоровья, сил и бодрости духа! Пусть близкие люди дарят вам внимание, любовь и заботу!
С Днём Победы!!!»

ГБОУ школа № 39 Невского района СПб

Учредитель – МС МО МО Народный.
Адрес: 193079, СПб., ул. Новосёлов, д. 5А.
Газета зарегистрирована УФС по надзору в сфере связи, информационных технологий и массовых коммуникаций по Северо-Западному федеральному округу ПИ №ТУ78-01626 от 07.10.2014 г.

Издатель – МА МО МО Народный.
Адрес: 193079, СПб., ул. Новосёлов, д. 5А.
Адрес редакции: 193079, СПб., ул. Новосёлов, д. 5А.
Газета «Народные новости МО Народный» № 7 (123).
Дата выхода 08.05.2020. Бесплатно. 6+

Дизайн, компьютерная верстка: ООО «Медпресса».
Отпечатано в типографии ООО «Типографский комплекс «Девиз».
195027, Санкт-Петербург, ул. Якорная, д. 10, корп. 2, литер А, пом. 44.
Заказ № ТД-1295. Тираж 5000 экз.
Перепечатка материалов разрешается при указании автора и названия газеты.